ANNO QUATTORDICESIMO - NUMERO DIECI - DICIOTTO DICEMBRE DUEMILAVENTUNO - COPIA GRATUITA

KLEOS

Periodico iscritto nel Registro dei Giornali periodici del Tribunale di Marsala al n° 168 del 31/12/2007

info@giornalekleos.it
www.giornalekleos.it

Partanna è nel Paradiso... facciamone tesoro!

Partanna è nel Paradiso...facciamone tesoro!

di **Antonino Bencivinni**

Prosegue il successo della Serie TV "Il Paradiso delle Signore" in onda su Rai 1 alle 15:55 da lunedì a venerdì. La fiction, giunta alla 6^ stagione, è seguita ogni giorno da più di due milioni di telespettatori. La sesta stagione, che è andata in onda a partire dal 12 ottobre 2021, racconta vicende ambientate nel 1962. L'ideatore e produttore della fiction è Giannandrea Pecorelli. La serie è partita con il 10/12% di share per arrivare ad oggi ad un indice di gradimento che supera il 15%. "Siamo molto soddisfatti e potenzialmente possiamo crescere ancora", ha dichiarato il regista.

Stando ai numeri "Il Paradiso delle Signore" sarebbe anche il contenuto più visualizzato su Rai Play. "Ma vanno molto bene anche le repliche su Rai Premium e su Rai Italia siamo il prodotto più visto", ha evidenziato ancora Giannandrea Pecorelli.

Noi di Kleos ci stiamo occupando nella copertina di questa soap di successo - ambientata in un grande magazzino della Milano degli anni Sessanta - perché un buon numero di personaggi, nella fiction, provengono dalla Sicilia e in particolare da Partanna, paese che col suo nome circola appunto continuamente nella soap. I cinque personaggi evidenziati in copertina sono proprio gli "emigrati partannesi" che attualmente sono protagonisti nelle scene di ogni giorno della soap trasmessa con episodi nuovi da lunedì a venerdì e poi in una serie di ripetizioni varie. Dato il successo della fiction destinato a continuare, riteniamo eufemisticamente poco lungimirante da parte dell'amministrazione comunale di Partanna rimanere indifferente e non invitare, per esempio, a qualche manifestazione cittadina gli attori "partannesi" della fiction, anche con la donazione (e la promozione) di prodotti tipici locali e con il coinvolgimento delle luci mediatiche della Tv di Stato (e non) regionale e, magari, nazionale. Partanna ha bisogno pure di questo e un'ottima occasione è arrivata gratuitamente ed inaspettatamente dalla Rai. Utilizziamo, dunque, questo vantaggio per lanciare il nome della città e i suoi prodotti culturali (come la Chiesa Madre, il Castello medioevale, i fossati dell'Età neolitica) ed enogastronomici che sono tanti, dall'oliva nocellara e dall'olio, alla vite e al vino, alla "vastedda", alla cipolla partannese e al miele, ecc. (con una raccomandazione, però: evitando, per carità, di parlare, da provinciali, di Bélice e Belìce, distinzione che vale la pena lasciare ad alcuni intellettuali e politici dei paesi viciniori per i quali forse è stato ed è più importante far conoscere fuori dal territorio questa distinzione, sfruttando molte volte così malamente i preziosi spazi mediatici ottenuti nel passato, piuttosto che concentrarsi con determinazione e a testa bassa sul lancio dei prodotti culturali ed enogastronomici del territorio).

Il prossimo numero sarà in edicola il 29 gennaio 2022

KLEOS
Periodico di informazione
Iscrizione al Registro dei Giornali periodici
del Tribunale di Marsala n. 168 del 31/12/2007
DIRETTORE RESPONSABILE
Antonino Bencivinni
Stampa Grafiche Napoli Campobello di Mazara
Tel. 0924 912366
EDITRICE ASSOCIAZIONE CULTURALE "KLEOS"
Via Mazzini n. 7 - PARTANNA tel. 0924 924360
www.giornalekleos.it e-mail info@giornalekleos.it

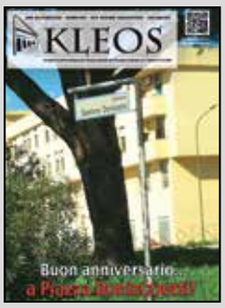

Copertina del mese scorso

Sommario del n. 10

Partanna è nel Paradiso...facciamone tesoro!	p.	2
CASTELVETRANO - Il sindaco di Partanna lancia il Manifesto per il territorio trapanese	p.	3
CRITICA - Scuola nel fango?	p.	5
LE FARMACIE DI TURNO dal 20 novembre al 12 dicembre 2021	p.	5
PALERMO - Svelato il monumento a custodia dell'urna contenente le ceneri di Tusa	p.	6
PARVA FAVILLA - Ci mancava solo la Diga Garcia	p.	6
GIOCHI E PASSATEMPI	p.	10
AGRIGENTO - Gemellaggio tra Ribera, Palazzo Adriano e Tirana nel nome dello statista Crispi	p.	15

Il sindaco di Partanna lancia il Manifesto per il territorio trapanese

Il sindaco di Partanna, Nicolò Catania, facendo un appello ai partiti affinché attraverso il confronto possa delinearsi una rappresentanza diversa e migliore, ha lanciato il Manifesto per il territorio trapanese, aperto a tutti coloro che auspicano un futuro politico e culturale migliore e al quale hanno già aderito altri sindaci, consiglieri comunali, sindacalisti, imprenditori, dirigenti della P.A. Il territorio ha bisogno di ritrovare le proprie radici affrancandosi dalla sottomissione e rivendicando una crescita complessiva attraverso forze nuove che ne conoscano punti di forza e di debolezza, istanze e, soprattutto, che siano capaci di individuare soluzioni alle numerose situazioni di criticità attualmente presenti.

Qui di seguito si riporta il testo integrale del Manifesto.

MANIFESTO PER IL TERRITORIO TRAPANESE

Questo documento si prefigge di innescare un circolo virtuoso di volontà, energie, idee, risorse, progetti volto allo sviluppo del nostro territorio in ragione del potenziale che esso possiede e di una entusiasta determinazione ad essere protagonisti di una nuova stagione culturale e morale che contraddistingua l'azione pubblica amministrativa e politica delle nostre città, della nostra provincia, della nostra Regione, divenendo guida e stimolo per l'intera collettività. Questo intento matura dalla esperienza e dalla riflessione di un gruppo di amministratori locali, cittadini, professionisti, imprenditori, sindacalisti, artigiani, commercianti, agricoltori, dirigenti pubblici e privati, impiegati ed operai, operatori del terzo settore che nel loro quotidiano, corretto, comune operare hanno affrontato le difficoltà che le problematiche strutturali e organizzative legate alla gestione ed allo sviluppo del territorio determinano e che si sono adoperati, nelle diverse contingenze, nel ricercare soluzioni concrete, spesso accantonando, nel superiore collettivo interesse, condizionamenti di appartenenza politica e di campanilismo territoriale. Gli ultimi decenni hanno mostrato le criticità dell'azione pubblica nel suo complesso, criticità che hanno vanificato la buona volontà e le buone iniziative degli amministratori locali, che, salvo rare eccezioni, non hanno trovato mai adeguato ascolto nella rappresentanza politica regionale, nazionale ed europea. Questa nostra terra ha la possibilità, invece, di affermare con forza identità e valori propri, di aprirsi positivamente al futuro, di tracciare nuove strade grazie anche alle giovani intelligenze che genera e di cui, oggi, purtroppo si avvantaggiano altre, più accoglienti realtà. Occorre superare l'immobilismo e la rassegnazione, il convincimento che la gestione della cosa pubblica sia appannaggio solo di chi alimenta singoli interessi, dimenticando ormai del tutto il valore della rappresentanza delle istanze del territorio, innescando una profonda sfiducia che il cittadino oggi nutre nelle istituzioni. Per questo serve dare l'opportunità di rappresentanza a uomini e donne che hanno dato dimostrazione di quotidiano, utile, impegno. Occorre che raccogliamo, ora o mai più, energia e volontà, capacità, determinazione e collegiale consapevolezza nelle scelte fondamentali per i prossimi anni di rappresentanza nei parlamenti e nei governi regionali e nazionali. Scelte che sappiano riaccendere la speranza di vedere autorevolmente ascoltata e meglio rappresentata questa parte di Sicilia e di Mediterraneo, attraverso il coinvolgimento e la partecipazione alle dinamiche decisionali di tutti coloro che si spendono quotidianamente per questo territorio. Non più residuali e colonizzati, ma attori protagonisti nel dare rappresentatività alla nostra provincia e renderla parimente rilevante alle altre province siciliane, in primis quella di Palermo che da sempre ha esercitato un ruolo di supremazia sulla nostra realtà, anche influenzando la governance territoriale, non solo con nomine di figure manageriali senza valorizzare le professionalità e le competenze di dirigenti del territorio. Protagonisti, quindi, delle scelte sui temi essenziali della sanità, delle infrastrutture stradali, ferroviarie, portuali e aeroportuali, delle politiche e dei costi dei collegamenti da e per il Mediterraneo, delle politiche energetiche e ambientali, della

difesa costiera, della tutela della marineria, della valorizzazione e tutela dei nostri prodotti agroalimentari, del turismo e della scuola. Questi sono temi essenziali, ma solamente esemplificativi del sempre più arduo e complesso lavoro che attende chi dovrà affrontare le sfide dei prossimi governi del territorio in tutti i suoi livelli anche in considerazione dell'epocale opportunità di rilancio rappresentata dal PNRR. L'obiettivo è, dunque, quello di assicurare una rappresentanza politico istituzionale in grado di contribuire all'elaborazione di un nuovo modello di società trapanese, dinamica e coesa, libera e determinata, efficiente ed attrattiva, produttiva e geniale, che sappia essere responsabile di scrivere la Sua Storia. L'appello va quindi a tutti coloro che, riconoscendosi nel contenuto di valori e intenti di questo Manifesto, vogliano condividerne strada e fatiche. Alle forze politiche, che occupano con buon titolo di continuità e autorevolezza lo scenario regionale e nazionale, si chiede di aprirsi alla disponibilità di un confronto sulle idee, sui programmi, sulle aspirazioni di crescita del popolo trapanese, dando spazio a chi, tra i sottoscrittori del presente manifesto, si fa portavoce dell'appello ad un corale impegno di rinnovamento di rappresentanza della nostra società.

Per qualità della vita, la provincia di Trapani è terzultima (105esimo posto su 107 province italiane)

La classifica annuale sulla vivibilità e sulla qualità della vita pubblicata il 13 dicembre dal prestigioso quotidiano economico "Il Sole 24 Ore" vede la provincia di Trapani all'ultimo posto tra le province siciliane e al terzultimo posto (105esimo) tra le 107 province italiane, seguita solo da quella di Foggia e quella di Crotone.

La provincia di Trapani fa nella classifica quattro passi indietro rispetto allo scorso anno. Trapani peggiora in cinque dei sei indicatori: crolla addirittura in "Demografia e Società", dove perde 73 posizioni e si colloca al 98° posto; scende in "Ricchezze e consumi" (e va al penultimo posto con -7 posizioni), Affari e lavoro (-1, 99° posto), Giustizia e Sicurezza (-20, 94° posto), in "Cultura e tempo libero" dove perde 8 posizioni (103°posto). Nell'unico indicatore in cui avanza, "Ambiente e Servizi", la provincia di Trapani guadagna 26 posizioni rispetto all'anno scorso e comunque si colloca al 76° posto.

"Una situazione economica e occupazionale – sostiene il segretario generale della Uil di Trapani, Eugenio Tumbarello, che, dati alla mano, è davvero critica, della quale chi ha responsabilità politiche e amministrative dovrebbe sentirsi scosso e correre ai ripari. La Uil, insieme a Cgil e Cisl, ha sollecitato ripetutamente le istituzioni proponendo 'Un patto per lo sviluppo' che non desideriamo altro che venga messo in pratica. E conclude: "Ai sindaci e a tutti gli amministratori del territorio chiediamo, senza voler fare sterile polemica, ma con l'intento di farci portavoce di quanti vogliono vedere risorgere il territorio trapanese, già flagellato dalla pandemia, dalla povertà e dalla disoccupazione, di farsi promotori di iniziative che possano far risalire la china, utilizzando ogni strumento che Regione, Stato e Comunità europea mettono a disposizione, senza lasciare nulla di intentato".

Attività di sensibilizzazione all'I.C. "Radice Pappalardo" per la giornata internazionale della disabilità

CASTELVETRANO - Il 3 Dicembre si è celebrata la Giornata internazionale delle persone disabili istituita nel 1992 dall'Assemblea Generale delle Nazioni Unite. Questa Giornata è finalizzata a promuovere i diritti, il benessere e l'inclusione delle persone con disabilità. Nel mondo c'è circa un miliardo di persone con disabilità, di questi 240 milioni sono bambini e adolescenti che spesso non hanno protezione sociale, non vanno a scuola e sono più svantaggiati rispetto ai coetanei non disabili. Il report sui bambini con disabilità pubblicato dall'Unicef mostra come la vita dei bambini e degli adolescenti disabili è spesso contrassegnata da esclusione e deprivazione, segno che l'obiettivo di non lasciare nessuno indietro stabilito dall'Agenda 2030 per lo sviluppo sostenibile è ben lontano dall'essere raggiunto. A scuola, prima che altrove, occorre formare alle differenze, accogliendole come eterogeneità, attivando percorsi inclusivi. Non basta integrare le diversità. Occorre dare spazio alla ricchezza della differenza, promuovere l'inclusione. La riflessione sulla disabilità, intesa non come limitazione ma come valore della diversità, deve partire, soprattutto, dalla scuola dell'infanzia. Il plesso Radice dell'Istituto comprensivo Radice Pappalardo ha proposto, infatti, una serie di attività per riflettere sull'atteggiamento culturale della disabilità, sulla coscienza di cosa essa significhi, attivando processi empatici, di rispetto, solidarietà e inclusione positiva. Un lavoro corale che ha visto la sinergia di più docenti: R. Ditta, S. Crocchiolo, M. R. Crifasi, P. R. Sparacia, A. Morosini, E. Buccheri, G. Favoroso e A. M. Mezzapelle.

L'attività proposta dal titolo "Un bambino Speciale" ha avuto lo scopo di far capire ai bambini che un disabile non è un bambino malato ma un bambino speciale, una persona che non può essere etichettata per la sua disabilità, ma nel suo complesso di diritti, bisogni, desideri e aspirazioni.

È stata proposta la visione di un cortometraggio dal titolo "Gnomo Rametto e l'amico disabile" a cui è seguita una discussione guidata e, infine, è stata distribuita ai bambini una scheda da colorare dove era rappresentato un bambino disabile su una sedia a rotelle e una bimba in piedi che porge la mano in senso di aiuto. È stato chiesto loro di colorare con la mano opposta a quella che usano abitualmente: le difficoltà riscontrate hanno permesso di cogliere, sia pure in piccola parte, il significato di disabilità. Si è notato tra i bambini un grande interesse ed una grande partecipazione nel

conoscere questo mondo. Auspichiamo che in futuro possa concretizzarsi l'abolizione di ogni barriera fisica all'accesso a edifici e trasporti pubblici, che sia garantito un accesso equo, di qualità e senza barriere all'istruzione, un'inclusione totale a livello economico e politico. Ma l'ostacolo maggiore da rimuovere è quello costituito dai pregiudizi e dai silenzi che gravitano intorno alle fragilità e diversità. Un laboratorio civico quello del plesso Infanzia Radice che si propone di abbattere le "barriere culturali".

Scuola nel fango?

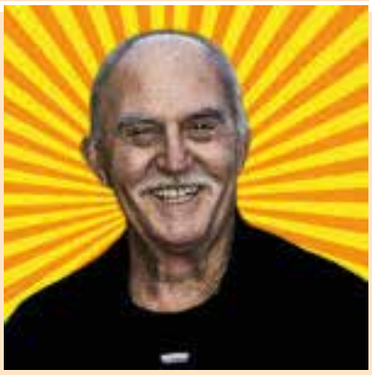

PARTANNA- Certo che parlare di scuola oggi dove tutti sanno tutto e dove - a dimostrazione della considerazione in cui essa è tenuta - ci sono al vertice ministri ignoranti e alla base dirigenti scolastici che hanno fatto del proprio ego una ragione di supremazia se non di prepotenza - dimenticando che si tratta di un servizio costituzionalmente garantito - ci vuole coraggio o incoscienza. Il fatto di aver percorso tutte le tappe (da insegnante elementare a dirigente e infine ispettore dirigente superiore) non giustifica niente in un paese in cui il brigadiere è maresciallo e il carabiniere semplice viene chiamato brigadiere e il geometra ingegnere. Gli altri? Son tutti dottori. E credo che pochi conoscano la differenza tra dottore e professore. Da psicologo sociale non è difficile categorizzare socialmente la città dei fossi (che in 8 anni di amministrazione Catania nessuno ha coperto, ignorando non solo i bisogni degli automobilisti ma anche le necessità di chi soffre di osteoporosi e malattie alle ossa), no non è difficile e si può sintetizzare così: a Partanna se vedi tre persone che passeggiano stai sicuro che 2 sono maestri e il terzo è professore di educazione fisica più o meno culicchiano. Ma cosa c'entra tutto questo con i mali della scuola? Ragionateci sopra, direbbe Zaia del Regno Veneto. I mali della scuola sono talmente tanti che nessun saggio o esperto potrebbe esaurire l'argomento. Perciò qui voglio accennare ai Bes e ai DSA e alla confusione che ha generato, più di trentanni fa, il mio amico Dario Ianes sostituendo alla parola INTEGRAZIONE il termine INCLUSIONE. Al di là di improvvisati esperti e leoni della tastiera ciò che resta, nella realtà, è l'INSERIMENTO. Chi ci credeva ed era documentato proponeva lo slogan: rendere speciale la scuola normale.
Ma il meglio è nemico del bene. In nome dell'INCLUSIONE mai attuata e foriera di lauti, spudorati guadagni ai vari Enti (TFA conseguiti on line, diplomi rilasciati senza aver mai visto un disabile, lauree in psicologia conseguite a Costantinopoli o chissadove e amenità varie) si perpetua una scuola finta: non basta cambiare il nostro Capuana con la Rita Levi-Montalcini, perché cambi la sostanza della scuola: e se prima il Magistrale era la fabbrica degli asini, adesso i licei di seconda mano in vigore formano turisti. Il Club Mediterraneè può chiudere: ci sono già le scuole. Il tema? Niente scritti alla maturità. E l'inclusione? Se prima INSERIMENTO voleva dire STARE CON GLI ALTRI (un nome in più sul registro) e INTEGRAZIONE voleva invece dire FARE CON GLI ALTRI, da quando è entrato il concetto di INCLUSIONE (che nessuno sa veramente cosa significhi come nessuno riesce a spiegare la NORMALE DIVERSITA') sono entrati i DSA (disturbo specifico di apprendimento) e i BES (che è un concetto pedagogico inutile visto che dovrebbe esserci l'insegnamento PERSONALIZZATO per tutti e per ciascuno). L'handicap si allarga, tracima dalle mura mediche, invade tutto e tutti, perfino la povertà non è un malessere sociale frutto della divisione ingiusta tra ricchi e poveri, dell'egoismo dei ricchi e di una politica che ha sempre disprezzato i poveri, no, no, la povertà è un handicap medico. Grazie ai DSA e ai BES tutta la scuola è diventata un ospedale. Le difficoltà di apprendimento? Chi scrive le ha sempre avuto in matematica e ora ce l'ha con l'informatica. E' una malattia da cui non si guarisce. Ma chi non ha una qualche difficoltà nell'apprendimento? Ma forse sono un ingenuo. Già, perché etichettando fin da adesso ogni difficoltà che OGNI scuola affronta si gettano le basi per ottenere la 104 di cui il nostro paese è pieno. Un buon Natale comincia dall'autenticità, dal riconoscere i propri errori. Comincio io: ebbene, sono uno dei tre (Gabriel, Sergio Neri e il sottoscritto) che ha inventato il termine e il concetto di DSA. A Roma, più di 30 anni fa. Buon Natale!

Vito Piazza

Le farmacie di turno dal 18 dicembre 2021 al 23 gennaio 2022

	Partanna	Santa Ninfa	Castelvetrano	Campobello di Mazara	Salemi	Vita	Gibellina	Salaparuta Poggioreale	Mazara del Vallo	Menfi
18 dicembre	Ciulla R.	Dallo	Scarpinati	Pace	Mang/Aleci	Caputo	Gerardi	Di Giovanni	Farm. S. Vito	Spitali
19 dicembre	Ciulla R.	Dallo	Scarpinati	Pace	Mang/Aleci	Caputo	Gerardi	Di Giovanni	Farm. S. Vito	Spitali
25 dicembre	Rotolo	Barbiera	Rizzuto	Tummarello	F.Santa Rita	Viola	Cusumano	Siragusa	Calafarma	Li Volsi
26 dicembre	Rotolo	Barbiera	Rizzuto	Tummarello	F.Santa Rita	Viola	Cusumano	Siragusa	Calafarma	Li Volsi
1 gennaio	Farm. S. Vito	Dallo	Palazzotto	Moceri	Spina	Caputo	Gerardi	Di Giovanni	Calabrese	Sant'Antonio
2 gennaio	Farm. S. Vito	Dallo	Palazzotto	Moceri	Spina	Caputo	Gerardi	Di Giovanni	Calabrese	Sant'Antonio
8 gennaio	Rotolo	Barbiera	Cardella	Pace	Aleci S.	Viola	Cusumano	Siragusa	Caravaglios	Spitali
9 gennaio	Rotolo	Barbiera	Cardella	Pace	Aleci S.	Viola	Cusumano	Siragusa	Caravaglios	Spitali
15 gennaio	Dia	Dallo		Tummarello	Mang/Aleci	Caputo	Gerardi	Di Giovanni		Li Volsi
16 gennaio	Dia	Dallo		Tummarello	Mang/Aleci	Caputo	Gerardi	Di Giovanni		Li Volsi
22 gennaio	Ciulla R.	Barbiera		Moceri	F.Santa Rita	Viola	Cusumano	Siragusa		Sant'Antonio
23 gennaio	Ciulla R.	Barbiera		Moceri	F.Santa Rita	Viola	Cusumano	Siragusa		Sant'Antonio

Controlli antidroga nella scuola. Gli studenti passano l'esame

Nella mattinata del 9 dicembre, gli studenti dell'Istituto Tecnico Commerciale "Dante Alighieri" hanno avuto la possibilità di osservare da vicino l'operato di "Ron", pastore tedesco addestrato dall'Arma a ricercare stupefacenti, in servizio presso il Nucleo Cinofili di Villagrazia di Palermo che, nell'ambito dei costanti rapporti tra la Stazione Carabinieri e gli istituti scolastici, ha svolto dei controlli a campione tra i banchi del liceo.

Poco dopo il suono della campanella, "Ron" ha passato in rassegna aule, bagni, uffici ed ambienti comuni, con un confortante esito negativo del controllo, che testimonia l'efficacia degli incontri con gli studenti e dell'attività preventiva.

Tale iniziativa infatti, si aggiunge alle molteplici occasioni di contatto tra Carabinieri ed alunni delle scuole nell'ambito del progetto di diffusione della "Cultura della Legalità" condotto dall'Arma partecipando a conferenze e promuovendo incontri formativi per contribuire al processo di formazione culturale ed umana dei futuri concittadini ed al fine di rendere la scuola un ambiente più sicuro per tutti.

Svelato il monumento commemorativo a custodia dell'urna contenente le ceneri di Tusa

E' stato svelato giovedì 9 dicembre, a Palermo, nella cappella del Ss. Crocifisso nella chiesa di San Domenico, il monumento commemorativo a custodia dell'urna contenente le ceneri dell'archeologo Sebastiano Tusa, assessore regionale ai Beni culturali del governo Musumeci quando scomparve tragicamente nella sciagura aerea avvenuta in Etiopia il 10 marzo 2019. Alla cerimonia, aperta alla città nel rispetto della vigente normativa anti-Covid, sono stati presenti il presidente della Regione Siciliana, Nello Musumeci, e il governo regionale, la soprintendente ai Beni culturali di Palermo, Selima Giuliano, la soprintendente del mare e vedova di Tusa, Valeria Li Vigni, il priore di San Domenico, padre Sergio Catalano, il responsabile dell'Ufficio speciale Progettazione della Regione, Leonardo Santoro e l'artista Michele Canzoneri, che ha realizzato il monumento commemorativo. "Ho avuto l'onore - ha evidenziato il sindaco di Partanna, Nicolò Catania - di presenziare a Palermo, al Pantheon dei siciliani illustri - la Chiesa di San Domenico - allo svelamento del monumento commemorativo a custodia dell'urna contenente le ceneri dell'archeologo Sebastiano Tusa, per portare con la mia presenza l'affetto che lega il suo nome e il suo ricordo alla nostra comunità. Un momento emozionante condiviso con le istituzioni e con la famiglia del compianto professore Tusa, cittadino onorario di Partanna, cui mi legavano sentimenti di sincera stima e amicizia".

KATIA

LUXURY & FASHION

PARTANNA - MENFI - MARSALA

www.katiastore.it

CI MANCAVA SOLO LA DIGA GARCIA

Qualche decennio fa, a seguito di una insolita scarsità pluriennale della piovosità in Sicilia, una schiera di giornalisti, improvvisati esperti di problemi pseudo scientifici, sentenziarono che il futuro dell'Isola era ormai segnato: a loro dire, all'orizzonte si profilava una desertificazione sahariana. Non l'avessero mai detto! Da allora ogni anno puntualmente centimetri e centimetri di pioggia si sono riversati sulle nostre contrade, provocando talvolta seri problemi all'agricoltura e alle strutture viarie. Quest'anno, poi, il fenomeno ha superato ogni possibile previsione, tanto da far tornare alla mente un vecchio detto popolare secondo cui "ci voli lu ventu 'n chiesa, ma nun tantu d'astutari li cannili!". E sì, perché è da mesi ormai che piove a più non posso, con conseguenze disastrose. Da noi, il Belice ed il Modione hanno già straripato più volte rendendo acquitrinosi i terreni limitrofi e impedendo perfino la raccolta delle olive. Migliore sorte non è capitata ai terreni non interessati dai due fiumi: dappertutto è uno scenario di acque stagnanti, di strade rurali rese intransitabili, di muri crollati, di piante sradicate. Mi direte, ma con chi ce la prendiamo? E non avete torto. Ma, quando alle forze avverse della natura si aggiunge la mano dell'uomo, allora è troppo. E non mi riferisco soltanto alle mani di quei privati cittadini che, per negligenza o per strafottenza, si rendono correi occludendo i fossati, non incanalando le acque delle sorgenti, cementificando il territorio indiscriminatamente. Mi riferisco soprattutto a quelle di chi gestisce strutture pubbliche. Prendiamo il caso della Diga Garcia. Ma, dico io, era proprio necessario dare sfogo alla diga mentre si abbattevano sulla zona del Belice piogge torrenziali? Capisco la necessità di evitare il trabocco dell'acqua dall'invaso in questione per scongiurare danni alla struttura. Ma, in un'epoca in cui le previsioni del tempo danno informazioni "minuto per minuto", al fine di evitare un surplus di acqua nel fiume non si poteva effettuare tale operazione nelle giornate in cui non erano previste precipitazioni? E intanto, forse a causa di tale "distrazione", fior di agrumeti e di vigneti sono andati in malora!

Nutrizione

La gestione del pre-diabete e del diabete mellito di tipo 2

Sono ormai noti da tempo i pericoli rappresentati dalle complicanze del diabete e quanto una condizione di patologia scompensata possa portare a seri problemi microvascolari. Da tempo, inoltre, la comunità scientifica pone l'accento anche sugli aspetti preventivi legati a questa patologia concentrandosi su obesità e pre-diabete come fattori di rischio per lo sviluppo di diabete mellito di tipo 2 e complicanze macrovascolari, con specifiche raccomandazioni per il controllo pressorio e della dislipidemia, ovvero i due fattori di rischio più importanti per lo sviluppo di malattia cardiovascolare.

Sia con logica preventiva che in condizioni di diabete conclamato è essenziale l'ottimizzazione dello stile di vita. Per fare ciò, acquisita la consapevolezza da parte del paziente, bisogna passare attraverso un processo che dovrebbe coinvolgere tutte le figure professionali sanitarie assistenziali, con l'obiettivo di integrare l'eventuale intervento farmacologico e l'intervento sullo stile di vita. Infatti, come indicato dalle principali linee guida della comunità scientifica sul trattamento integrato del diabete (sia in ottica preventiva che di cura), la necessità di iniziare una terapia farmacologica non deve essere intesa come fallimento dell'intervento sullo stile di vita, ma può, nei casi opportuni, essere considerata come contributo al suo successo.

Ed univocità nel trattamento integrato si ha sul primo presupposto da incardinare: in tutti i pazienti con pre-diabete e diabete mellito di tipo 2 che siano sovrappeso o obesi bisogna mirare al calo ponderale. A questo scopo è necessario modificare lo stile di vita, con prescrizioni dietetiche (dieta ipocalorica), di attività fisica e comportamentali.

Sul fronte dietetico, l'alimentazione del diabetico non impone un isolamento sociale. Per il diabetico (e per il pre-diabetico) è di fondamentale importanza il cambio di stile di vita con l'applicazione delle basilari indicazioni sull'attività fisica giornaliera/settimanale e un approccio con l'alimentazione che permetta di ridurre l'apporto calorico (in caso di sovrappeso/obesità) o stabilizzarlo (in caso di normopeso), senza alcuna necessità di eliminare alimenti dei principali gruppi alimentari, ma giostrandoli per garantire sia la giusta quantità che la giusta qualità dei nutrienti nei pasti, in modo complementare all'eventuale terapia farmacologica.

dr. Davide Traina
biologo nutrizionista

NEW FANALARO
promegaSHOP
VIALE DELLA RESISTENZA - PARTANNA

LUCE & GAS

MOLTO PIÙ VICINI ANCHE NELL'ENERGIA

BELICITTÀ
CENTRO COMMERCIALE

WINDTRE

Via dei Caduti di Nassirya, snc
Castelvetrano (TP)
Tel: 0924.45801
Cell. e Whatsapp: 329.1020201
windtrebelicitta@libero.it

Soluzione del cruciverba di p. 9 del n. 9 (novembre 2021) di Kleos

P	O	L	O	■	C	E	L	I	A	R	E	■	O	B	O	L	O
O	R	O	■	B	O	N	A	G	I	A	■	T	R	O	L	L	■
S	O	■	D	O	Z	Z	I	N	A	■	P	O	U	L	E	■	S
A	G	R	A	R	I	A	■	O	■	A	R	U	N	D	I	N	E
■	E	O	L	I	E	■	F	R	O	D	A	R	E	■	F	E	R
A	N	C	I	A	■	P	E	A	N	U	T	S	■	F	I	F	A
B	E	A	T	■	S	O	R	R	I	S	O	■	L	U	C	R	O
I	S	M	■	P	I	L	I	E	R	E	■	D	E	S	I	O	■
L	I	B	R	E	R	I	E	■	I	■	N	O	T	T	O	L	A
E	■	O	A	S	I	S	■	A	C	C	O	N	T	O	■	O	N
■	E	L	I	C	A	■	S	C	H	E	R	N	O	■	A	G	D
P	R	E	D	A	■	A	Z	I	E	N	D	A	■	O	B	O	E

Vito Amato
DOTTORE COMMERCIALISTA
REVISORE LEGALE
Tel. 0924 922716
Fax 0924 922828
Cell. 348 7747537
Via Genova, 72
91028 Partanna (TP)
vitoamato@interfree.it
v.amato@vitoamato.it

SEGUITE IL QUOTIDIANO ONLINE
www.giornalekleos.it

CE.RI.AN.
CENTRO RICERCHE ED ANALISI
BELICE
FORMAZIONE · CONSULENZA · PROGETTAZIONE

CORSI DI FORMAZIONE CON IL RILASCIO DI QUALIFICA PROFESSIONALE E DI SPECIALIZZAZIONE NEI SEGUENTI AMBITI:
- Socio Assistenziale/Sanitario
- Agroalimentare
- Turismo e Sport
- Servizi Commerciali
- Corsi di Formazione Sicurezza sui Luoghi di Lavoro D.Lgs.81/08 ed s.m.i.
- Corsi di Formazione Abilitanti Uso Attrezzature da Lavoro
- Corsi di Formazione per Datori di Lavoro Prevenzione e Protezione nei luoghi di lavoro - RSPP
- Corsi per "Personale Alimentarista"
- Certificazioni Informatiche e Linguistiche
- Percorsi Universitari (Lauree - Master - Corsi di Specializzazione)

Ente accreditato presso Assessorato Istruzione e F.P. Regione Sicilia

Il Bianco deve dare scacco matto al Nero.
Qual è la più breve sequenza di mosse?

a cura dell'Associazione Arcadia di Partanna

(la soluzione sarà pubblicata nel numero di gennaio 2021 di Kleos)

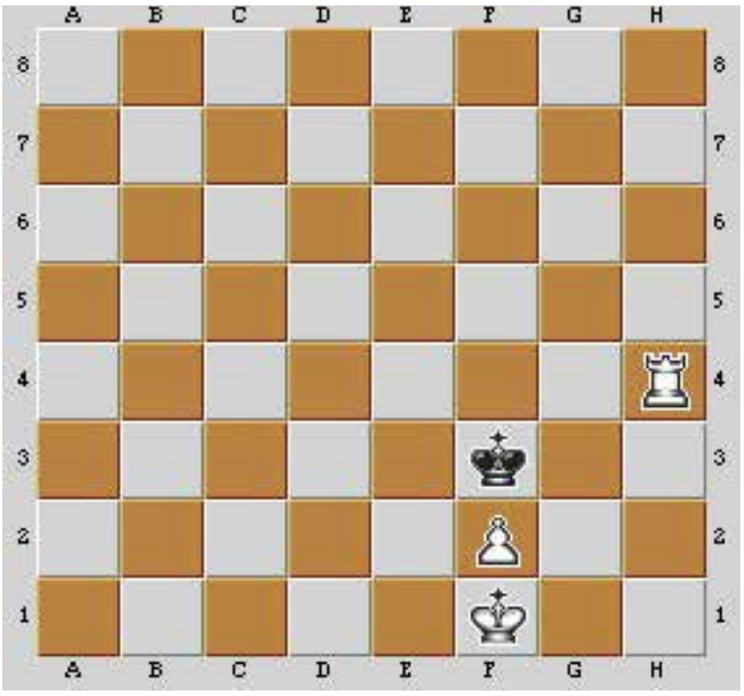

La soluzione del quesito del n.8 di ottobre 2021 di Kleos è **1) Tdxe7, Red6; 2) Red4, e5+; 3) Txe5, Rec6; 4) Te6 scacco matto.**

Musica

RCV RADIO NETWORK rcv.it

Le 10 canzoni più programmate dal 17 novembre al 15 dicembre 2021

RCV CHART

a cura di Salvo Li Vigni

1. ELTON JOHN & ED SHEERAN – Merry Christmas
2. MARIAH CAREY – All I want for Christams is you
3. ELTON JOHN & DUA LIPA – Cold Heart (PNAU remix)
4. ADELE – Easy on me
5. ACRAZE – Do it to it
6. ED SHEERAN – Overpass graffiti
7. SWEDISH HOUSE MAFIA & THE WEEKND - Moth to a flame
8. PURPLE DISCO MACHINE - Dopamine
9. KUNGS - Lipstick
10. COLDPLAY & BTS – My universe

ITALIA CHART

a cura della redazione di RCV Radio Network

1. PINGUINI TATTICI NUCLEARI – Pastello bianco
2. MARCO MENGONI – Mi fiderò
3. FEDEZ - Sapore
4. CESARE CREMONINI - Colibrì
5. MARRACASH - Love
6. BLANCO – Finchè non mi seppelliscono
7. FRANCESCO GABBANI – Spazio tempo
8. MANESKIN - Mammamia
9. VASCO ROSSI – Siamo qui
10. LUIGI STRANGIS – Partirò da zero

Qualche passatempo tra una lettura e l'altra

(Lucio Bencivinni)

ORIZZONTALI: 1. Dea della saggezza nella mitologia romana - 7. Arma da difesa - 11. Nome generico di minerali facilmente sfaldabili in lamine sottili - 15. Incapaci, inadatti - 16. Privo di accento tonico - 17. Pittore considerato uno dei fondatori dell'impressionismo francese - 18. Nella mitologia africana è il dio che popolò la terra di animali e di uomini - 19. Pianta acquatica dal cui fusto gli antichi egizi ricavavano fogli per scrivere - 21. Le due rotaie parallele su cui scorrono i treni - 22. Sensazione dell'olfatto - 23. Ognuna delle parti in cui è divisa un'opera a stampa - 24. Tessuto di lana di qualità inferiore - 25. Ordigni esplosivi - 26. Dedizione assidua e tenace a un impegno - 27. Varietà di opale - 29. Figura della mitologia greca - 30. Comune istituito nel 2021 dalla fusione di otto frazioni distaccatesi dalla città di Trapani - 32. Simbolo chimico del berillio - 33. Novara - 34. Ordine di insetti a cui appartengono le farfalle - 35. Nelle comunità virtuali di internet vieta l'accesso ad un determinato utente - 36. Grosso serpente non velenoso - 37. Lettera dell'alfabeto italiano - 38. Irritato in inglese - 39. Piccolo corso d'acqua - 40. Fiume della penisola balcanica - 41. Strumento musicale indiano - 42. Insenatura marina lunga e stretta tipica del paesaggio nordico - 43. Famiglia di piante erbacee - 45. Segno grafico che rappresenta un suono della scala musicale - 46. Il padre di Achille - 47. Punteggio di una gara sportiva - 48. Gradinate di uno stadio - 50. Genere di crostacei - 51. Fila di piante con funzione di ornamento o protezione - 52. Lega di ferro e carbonio.

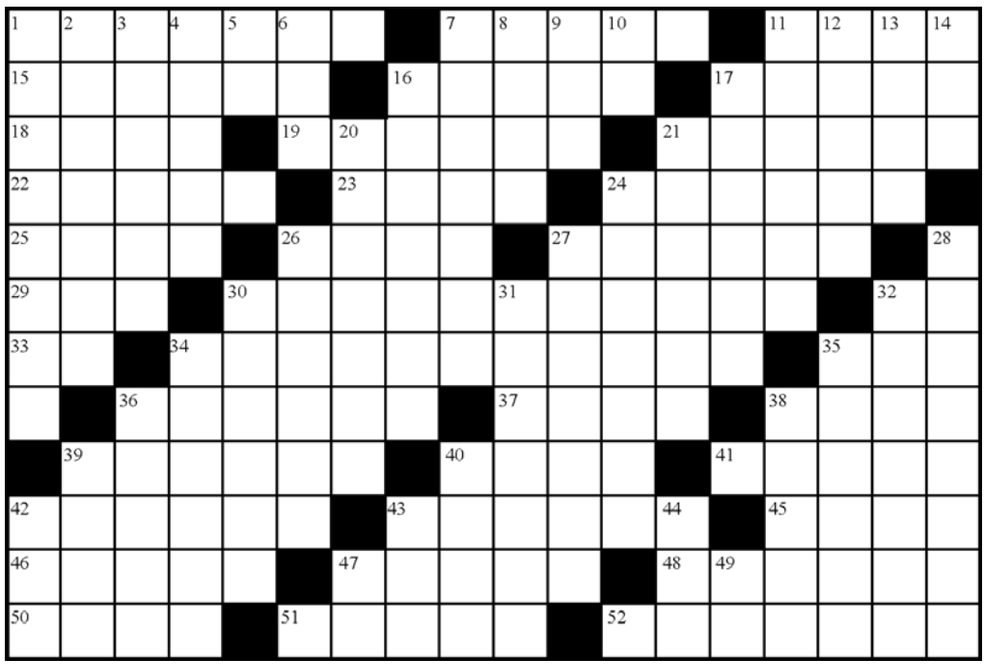

VERTICALI: 1. Persona che ha la tendenza di ingrandire tutto ciò che racconta - 2. Non ancora pubblicato - 3. Imperatore romano - 4. Lo spazio inteso come luogo di propagazione delle onde elettromagnetiche - 5. Iniziali del ballerino Todaro - 6. Personaggio famoso - 7. Incitamento, sollecitazione - 8. Canto di più persone - 9. Articolo indeterminativo - 10. Nota musicale - 11. Avvertimenti severi - 12. Inutile, vano - 13. Sostanza prodotta dalle api - 14. È stata una compagnia aerea italiana - 16. Privo di cittadinanza - 17. Piccolissimi - 20. Abitante della valle dell'Adige - 21. Locali popolari in cui si balla - 24. Mantelli di stoffa che gli antichi romani portavano sulle tuniche e sulle armature - 26. Pezzetto di legno usato per turare il foro della botte - 27. Piccolo roditore con corpo ricoperto di lunghi aculei - 28. Vano sotto la graticola del focolare delle caldaie - 30. Modo di procedere razionale per raggiungere determinati risultati - 31. Ripetere, rinnovare - 32. Scambi di beni senza impegno di denaro - 34. Disposizione dei colori nel mantello di molte specie animali - 35. Apertura in un pavimento che consente l'accesso a vani sotterranei - 36. Fungono da gradini in una scala portatile - 38. Penisola dell'Egitto - 39. Valuta della Cambogia - 40. Nell'abbigliamento si utilizza assieme alla taglia - 42. Federazione Pugilistica Italiana - 43. Nel tennis e nella pallavolo è il punto realizzato direttamente su battuta - 44. Sulla tastiera di un computer è il tasto usato per uscire dalle applicazioni - 47. Siena - 49. Iniziali dell'attrice Cortellesi.

Musica

JOVANOTTI – Il boom

di **Salvo Li Vigni**

Cari lettori kleossiani, BOOM…e così, dal nulla, dopo un silenzio durato più di 2 anni e mezzo, Lorenzo Cherubini, in arte "Jovanotti", fa esplodere il suo nuovo singolo, "Il boom". Nulla ha lasciato trapelare prima del lancio ufficiale del disco, che anticipa il JBP2022 (Jova beach party 2022). A dire il vero anche lui stesso si è lasciato sorprendere, viste le sue dichiarazioni: "Come capita a volte con quei pezzi che diventano 'primi singoli', non era previsto che lo fosse (ma del resto che boom sarebbe sennò?), poi la mia casa discografica lo ha ascoltato e si è gasata, così abbiamo deciso che, nonostante ci sia ancora molto lavoro su una marea di canzoni da portare in fondo, questa era pronta da buttare fuori nel giorno in cui presenteremo JBP2022". Nel frattempo Lorenzo, per ingannare l'attesa dell'apertura del grande party estivo, lancia anche il "Jova Beach Coloring Book", un libro di intere illustrazioni in bianco e nero dedicate ai concerti, da colorare divertendosi e immaginando come sarà la prossima estate sotto il palco. Jovanotti conclude la sua presentazione così: ""il Boom" è un pezzo futurista, rapido, che mi fa pensare a quando lo suoneremo a #jovabeachparty con tutte le strobo accese e davanti a me ci sarà la mia gente, una tribù che balla!". Personalmente ricordo il debutto di Lorenzo, negli anni '80, guidato da Claudio Cecchetto, con l'album "Jovanotti for president", molto criticato dai più per la sua, a loro dire, "ignoranza" e poca fantasia; diciamo che il tempo ha ampiamente smentito questi critici, vista la vasta discografia e la camaleontica capacità ad ogni album di cambiare genere, tanto da risultare ogni volta una nuova esperienza sonora, con canzoni che riescono ad arrivare nel profondo dell'anima, una su tutte "Per te".

Poste Private
BELICE
express

FESTEGGIA IL DECENNALE

BELICE express, grazie ai rapporti di partnership stabiliti da oltre dieci anni con i riconosciuti migliori corrieri espressi ed all'elevato lvello di tecnologia, è in grado di offrire una somma di servizi espressi disponibili sul mercato per spedizioni nazionali ed internazionali. Tra i clienti di **BELICE express**, infatti, molti hanno la necessità di spedire in Nord Italia, in Germania, in Inghilterra, soprattutto in questo periodo, prodotti agroalimentari quali in particolare l'olio extravergine d'oliva.

La cura dell'imballo è senz'altro uno degli elementi che contraddistingue la **BELICE express** che usa esclusivamente il **packaging** adeguato al tipo di spedizione richiesto.

Qualunque sia la quantità, la spedizione avviene nel giro di pochi giorni e nella massima sicurezza.
La tracciabilità delle spedizioni è fondamentale: durante il trasporto il mittente può controllare lo stato della spedizione e sapere dove si trova quanto spedito, istante per istante.

Incontro sul tema della violenza sulle donne

SANTA NINFA - L'Istituto Comprensivo 'Luigi Capuana' di Santa Ninfa – sede e plesso 'Generale Carlo Alberto Dalla Chiesa' di Poggioreale – di cui è Dirigente Scolastica Antonella Vaccara, è stato protagonista nella giornata del 26 novembre di un evento articolato in due incontri rispettivamente con i bambini della 5^ classe della scuola primaria e della prima media, e della seconda e terza media, con la partecipazione della Sociologa della Comunicazione, Scrittrice ed Advocacy Giorgia Butera, che dal 2014 è Presidente della Comunità Internazionale "Sono Bambina, Non Una Sposa" e dal 2015 è Presidente di Mete Onlus, già insignita della Medaglia del Presidente della Repubblica, Sergio Mattarella, per il suo impegno internazionale a difesa dei Diritti Umani. Alla presenza della Dirigente Vaccara, della responsabile del Plesso, Francesca Zummo, delle docenti referenti di educazione civica, Noemi Maggio e Giusy Maniscalchi e ancora delle docenti di Lettere della Scuola media, Francesca Tridico e Vitalba Salomone, del sindaco di Poggioreale, Girolamo Cangelosi, del presidente della Pro Loco Antonino Tisarolo, della coordinatrice della Caritas parrocchiale, Carmela Russo e del Maresciallo dei Carabinieri della stazione di Poggioreale, Giovanni Ferraro, Giorgia Butera ha illustrato agli alunni delle classi superiori la sua recente campagna di sensibilizzazione avviata assieme alla Regione Siciliana dal tema "Stop sexing and Revenge Porn", dando spazio alle domande dei ragazzi e instaurando un proficuo dialogo con loro.

Approvata la mozione 'Stop Sexting and Revenge Porn' da un consiglio comunale rivelatosi sensibile e colto

PARTANNA – Il Consiglio Comunale di Partanna ha approvato all'unanimità la mozione 'Stop Sexting and Revenge Porn' che si rifà alla campagna di sensibilizzazione lanciata dall'organizzazione Mete Onlus con il patrocinio dell'Assessorato Regionale dell'Istruzione e della Formazione Professionale e della Presidenza dell'Assemblea Regionale Siciliana. Una campagna socio-educativa che punta a promuovere la diffusione di un apposito Manifesto all'interno degli istituti scolastici secondari di primo e secondo grado della Regione Siciliana in seguito a una nota divulgativa dell'Assessore Roberto Lagalla, per generare consapevolezza sul tema tra i più giovani. La proposta del Consiglio, presieduto da Massimo Cangemi, è stata quella di interessare dell'argomento tutte le scuole presenti nel territorio, le Associazioni locali, e soprattutto quelle che hanno per protagoniste le donne, per condividere il messaggio contro il revenge porn che consiste nella divulgazione non consensuale di materiale, immagini o video, di contenuto sessualmente esplicito, con lo scopo di danneggiare fisicamente o psicologicamente la persona rappresentata. Lo stesso Consiglio si rifà a una recente iniziativa dell'Anci, che è intervenuta per sottoscrivere un nuovo protocollo con la rete dei centri antiviolenza per promuovere e sviluppare progetti e iniziative finalizzate alla prevenzione e al contrasto della violenza maschile contro le donne. La mozione è stata proposta alla Giunta Comunale e al sindaco, Nicolò Catania, per l'inoltro del documento al Parlamento, alla Commissione Parlamentare d'inchiesta sul femminicidio, e su ogni forma di violenza di genere, alla Commissione della Regione Siciliana "Salute, servizi sociali e sanitari", per esortare alla elaborazione e approvazione di provvedimenti normativi che tutelino donne e uomini vittime di revenge porn, e promuovere e appoggiare ogni possibile iniziativa deputata a combatterlo.

DAL 1916

ASARO®

PARTANNA

www.asaro.com

Numeri utili

Professionisti, titolari di negozi, bar, aziende, ecc.
che volessero vedere inseriti su Kleos i dati della loro attività
possono telefonare al 339 8168521

ATTREZZATURE PER L'AGRICOLTURA

Cevema, via Cialona sn. - Partanna tel/fax 0924 921790 cell. 327 6829139 e-mail: *cevema@libero.it*

AUTOSCUOLE

Autoscuola Nastasi di Nastasi Michele, sede di *Partanna* via F.Turati n.28 - cell. 329 8995062 - Patenti per tutte le categorie. Corsi di formazione professionali CQC e per Attrezzature da lavoro.

CENTRI BENESSERE

Centro Benessere Solaria, via P. Mattarella n.19 - Partanna. Tel 0924 534037 cell. 3292073824. E-mail: solaria.centrobenesser e@gmail.com

COMMERCIALISTI

Dott. Vito Amato - Via Genova n. 72 - Partanna - cell. 348 7747537.

FARMACIE

Farmacia Rosalba Ciulla - Via Roma n.149 - Partanna tel. 0924 87363
Farmacia Rosanna Dia - Via V. Emanuele n. 75 - Partanna tel. 0924 49151.
Farmacia ex Galante Antonino - Via La Masa n. 79 - Partanna tel. 0924 49430.
Farmacia Rotolo - Via A. Gramsci n. 26 - Partanna tel. 0924 49297.
Farmacia Rotolo - Via Garibaldi n. 28 - Partanna tel. 0924 534354.

Agrigento

Gemellaggio tra Ribera, Palazzo Adriano e Tirana nel nome dello statista Crispi

di **Enzo Minio**

RIBERA - Nel nome dello statista riberese Francesco Crispi, la cui famiglia ha precise origini albanesi, il sindaco Matteo Ruvolo ha incontrato a Palazzo Adriano il presidente della Repubblica d'Albania Ilir Meta, in visita ufficiale per alcuni giorni nei paesi dei Monti Sicani, Palazzo Adriano, Contessa Entellina, Santa Cristina Gela, Mezzojiuso e Piana degli Albanesi per visitare le comunità arbereshe molto vive per tradizioni sul territorio.

A fare gli onori di casa è stato il sindaco di Palazzo, Nicola Granà, che nella chiesa di Maria SS. Assunta a rito greco-bizantino, con il papas Giuseppe Borzi, ha ricevuto il presidente albanese, con il corpo diplomatico e anche i sindaci di Campofiorito, Corleone, Sant'Angelo Muxaro, Ribera, Alessandria della Rocca, Lucca Sicula e Villafranca Sicula. Il primo cittadino di Ribera Ruvolo ha donato alcuni libri scritti da operatori agrigentini sullo statista Crispi, la piastrella di ceramica della città delle arance (nella foto di Mariaconcetta Pedalà) e ha ricordato che proprio il patriota, con famiglia proveniente da Palazzo Adriano e trasferitosi a Ribera, è stato l'ideatore dell'Unità d'Italia, anche con la Spedizione dei Mille di Garibaldi. Ha auspicato la realizzazione di una Fondazione Crispi, con Palazzo Adriano, l'università di Palermo e il governo albanese. Altre donazioni, quadri, pubblicazioni e oggetti artistici, sono stati offerti al presidente Meta dagli amministratori comunali delle aree geografiche a prevalenza e cultura arbereshe.

Pranzo nel monumentale museo civico, visita alla chiesa di San Nicola di Mira, al palazzo comunale Dara, alla piazza Umberto I, dove il regista Giuseppe Tornatore ha girato il film "Nuovo Cinema Paradiso" premiato con l'Oscar, e al circolo Skanderberg. Il presidente Meta, felicissimo per l'accoglienza e per le tradizioni albanesi ancora molto vive, ha proposto alle autorità a proseguire negli incontri, negli scambi culturali, turistici ed economici e ha invitato a Tirana le delegazioni amministrative per cementare meglio i rapporti istaurati.

upim
Via Nicolò Tortorici - PARTANNA (TP)
Reparti: Uomo, Donna, Accessori, Bambino, Casa, Intimo Donna
Orari: **lun-sab** 8:00 - 20:30; **domenica** 9:00 - 13:00; 16.30 - 20:00
L'upim si trova all'interno del CONAD SUPERSTORE

VETRANOSHOP

DOMENICA APERTI

Uno shopping dietro l'altro

TRER s.r.l.

GIOCHERIA

mondotex

Mamma bimbo SUPERSTORE

SUPER TOYS

Vivi il Sogno del Natale

Offerte valide dal 2 al 19 Dicembre

con SUPER TOYS®

GIOCHI PREZIOSI

SOTTOCOSTO

€ 4,99

GORMITI 8 CM BLISTER VARI PERSONAGGI

€ 19,99

MONOPOLY CLASSICO

OFFERTISSIMA

BONTEMPI

OFFERTISSIMA

TASTIERA DIGIT 32 TASTI

€ 14,99

SOTTOCOSTO

€ 59,99

GIOCHI PREZIOSI

CICCIOBELLO BUA TANTE CURE DELUXE

80 CM.

OFFERTISSIMA

ORSO PELUCHE VARI COLORI

€ 19,99

Clementoni

TAVOLINO ATTIVITÀ BABY PARK

€ 29

VIA MARINELLA CASTELVETRANO

IL CENTRO È APERTO TUTTI I GIORNI

seguici su